VENØ POSTEN

Oktober 2020

Forenings- og kirkeblad
for Venøs beboere og venner af Venø

Foto: Anders Trærup

VENØ KIRKE

Venø Kirke — kontakter

Sognepræst Trine Parbo
tlf. 97 86 80 15, tsp@km.dk
(mandag fri)

Formand Susanne Marie Jensen
tlf. 40 83 20 60
klitten3b.jensen@gmail.com

Kirkeværge og sekretær
Dorthe Brødbæk, tlf. 51 72 15 64,
dorthe.gamstrup@mail.tele.dk

Kirketjener Arne Middelhede
tlf. 22 16 85 64,
amvenoe@hotmail.com

Kirkesangere:
Grethe Munk-Andersen
tlf. 21 43 22 79,
munkandersengrethe@gmail.com
Irma Bjerre-Pedersen
tlf. 27 21 07 49,
ibjerrepedersen@hotmail.com

Organist Hans Sørensen

Graver, Struer Kirkegård
Kirkegårdsleder Ole Møller
Andersen, tlf. 96 84 92 09

Servicemedarbejdere Benedicte
Thorgård og Anna Brødbæk

Kirkelige handlinger:
Struer Kirkekontor, tlf. 96 84 92 00
Mandag-fredag kl. 9:00-13:00
Torsdag kl. 15:00-17:00

MOBNING

Ganske kort overværede jeg forleden en episode af mobning. Nogle cyklister passerede, og der blev råbt grimme ting fra en lille gruppe til en enlig cyklist. Det var tydeligt, at de kendte hinanden. Og hvis de ord de råbte ikke var ord, de havde råbt før, så forekom det ganske sandsynligt, at de ville blive råbt igen en anden gang.

Der var engang, hvor flertallet af os nok troede at mobning kun var noget der foregik mellem børn og unge. Men vi ved godt, at mobning ikke er begrænset til at finde sted mellem skolebørn, det er blot der, vi mest hæfter os ved det. Måske især fordi børn er knap så sofistikerede i deres facon. Desuden synes vi vel også, at vi voksne burde vide bedre. Men meget tyder på, at det gør vi ikke, og det har mennesker måske aldrig gjort.

Mobning er et gammelt fænomen. Det kan siges at kunne spores helt tilbage til Jesu tid. Når man læser om Jesu korsfæstelse og det, der ledte op til, kan det i hvert fald sammenlignes med, altså en grov form for mobning, med det værst tænkelige udfald.

Forskellen mellem mobning, chikane og ja mordet på Jesus er flydende. Sammenligningen kan lyde voldsom, men drivkraften bag er ikke så forskellig.

Når jeg gerne vil lave den her sammenligning, skyldes det, at ingen skal være i tvivl om, at de ikke står alene i deres oplevelse af at blive mobbet. Selv Guds søn blev udsat for det. Han skilte sig ud, og rettede ikke ind efter hverken flertallet eller magthaverne.

Det har altid været svært at skille sig for meget ud, fordi frygten for udstødelse ligger i os mennesker som et urinstinkt. Mobning er en form for udstødelse. Men man er ikke alene, og helt udstødt bliver man aldrig, man har guddommeligt følgeskab. Og det er vigtigt at vide, for vi har alle retten til at være os uden at skulle generes for det. Det kan synes som en selvfølge, men er det tilsyneladende ikke.

Jesu person gjorde, at den jødiske troselite følte sig truet på deres magt. Men måske var det ikke bare deres magt, der var truet, for hvis folket lyttede til Jesus, ville selve deres identitet som religiøse overhoveder og med det deres selvopfattede værdi som menneske også være udsat.

Det med værdien som menneske er det vigtige her. Mennesker der mobber, er ofte mennesker, der sætter spørgsmålstegn ved deres egen værdi. Når man tvivler på sin egen værdi, er det at man kan føle et behov for at forsøge at hæve den ved at søge at gøre andre menneskers værdi mindre. Og det lykkes som regel at trække et andet menneskes værdi ned gennem mobning, så på den led virker mobning oftest efter hensigten. Og det er det, der er problemet: Mobning virker. Ikke således at mobberen reelt ændrer sit selvbillede, men kortvarigt giver det en oplevelse af værdistigning.

Tvivlede hverken mobberen eller mobbeofferet på sin egen værdi, ville mobning ikke give mening.

Og det er netop det budskab Kristus vil, at vi skal tage til os, om man er mobber, mobbeoffer eller bare dig og mig: Din værdi er ikke til forhandling, du er uendeligt elsket og uvurderlig – lad det synke ind.

/ Trine Parbo

VENØ SOGN

VALG TIL MENIGHEDSRÅD

Ved en velbesøgt valgforsamling den 15. september blev det nye Menighedsråd valgt. De kommende fire år vil Menighedsrådet bestå af: Dorthe Brødbæk, Marianne Pedersen, Susanne Marie Jensen, Niels Haahr og Inge Dehnfeld Mortensen. Som stedfortrædere blev Søren Hindkjær og Hanne Nielsen valgt.

Det nye Menighedsråd tiltræder 1. søndag i advent og vil konstituere sig forud for første menighedsrådsmøde. Resultatet af konstituering vil være at læse i novemberudgaven af VenøPosten. Tak til alle som mødte op til valgforsamlingen.

Niels Haahr og Marianne Pedersen

Inge D. Mortensen og Søren Hindkjær
Fotos: Jan Bendix (Søren HIndkjær privatfoto)

Orientering om afstemningsvalg

Der kan udløses et afstemningsvalg ved at indgive en kandidatliste. Der skal være fem kandidater på listen samt fem stillere. Valgperioden er fire år. Kandidatlisten skal udfyldes på den officielle blanket fra Kirkeministeriet og skal afleveres til Dorthe Brødbæk, Riisvej 4, **senest den 13. oktober** kl. 23:59. Blanketten til udfyldelse fås ved henvendelse samme sted.

Allehelgensgudstjeneste

Søndag den 1. november er der to allehelgengudstjenester i Venø Kirke. Menigheden skal ikke synge med denne aften, så vi kan øge antallet af kirkegængere til 20. Den første gudstjeneste **kl. 18:30** er for de pårørende. Den anden gudstjeneste **kl. 20:00** er for alle andre. Der er tilmelding til gudstjenesten til Dorthe Brødbæk på tlf. 51 72 15 64.

Søndag i kirken

Under konceptet "Søndag i kirken" vil Menighedsrådet afholde et anderledes arrangement i kirken de søndage, hvor der ikke er gudstjeneste. Første gang er **søndag den 25. oktober kl. 14:00**, hvor Hans vil spille på orglet for os.

Plakat i kapellet

Menighedsrådet har fået kyndig hjælp til at udarbejde en fin plakat i A3 størrelse, der skal hænge i kapellet. Plakaten fortæller om inventaret fra den "gamle" kirke. Teksten på plakaten er forfattet af Ove Bjerre-Pedersen, men lå blot i en plastiklomme på en af bænkene i kapellet. Nu får den nyt liv akkompagneret med flotte billeder og kommer i glas og egetræsramme.

Løbende vedligehold af kirken

Præstetavlen er blevet ajourført, og orgelbænken er blevet malet. Der er blevet bestilt en læderpude til orgelbænken. Bordur-gangstien er blevet lagt om, så vandet gerne skulle løbe væk. Kirken er ved at blive kalket. Der er afsat penge på næste års budget til at projektere etape 2 af renovering af præstegården, som omfatter det nuværende anneks. Der skal laves nyt bryggers, præstekontor og toiletfaciliteter. Desuden skal der etableres en indgang udefra, så den private og den officielle del af præstegården bliver adskilt.

/ Venø Menighedsråd – Dorthe Brødbæk

Foto: Jan Bendix

DET SKETE

VENØ KIRKE
I FOTO OG AKVAREL

Bent Ole Pedersen, præst og degn på Venø 1979-87, efterlyser interesserede i en Ulla Brosbøl akvareltegning af Venø Kirke og foto af kirke og præstegård fra begyndelsen af forrige århundrede.

Billederne kan fås gennem kontakt til redaktionen.
/ VenøPosten – Red.

TAK

Tusind tak for blomster, pengegave samt den store deltagelse ved vores mor Inga Myginds begravelse den 28. august.
/ Bodil, Gitte og Per Mygind

ENGANGSVIKAR ELLER ?

Foto: Jan Bendix

Den 20. september blev gudstjenesten i Venø Kirke gennemført af den netop tiltrådte præst på Thyholm, Liv Marit Holm.

VenøPosten spurgte Liv om, hvordan hun oplevede det at komme til et landsogn.

"Jeg har ikke brug for en by – jeg er vokset op i en bygd i Norge og er vant til og kan lide et liv i naturen. I øvrigt kender jeg til området, da min familie har sommerhus på Thyholm".

Embedet på Thyholm er Livs første som præst efter uddannelsen, som er sket ud fra den særlige ordning, der giver ikke-teologer mulighed for at blive præster. Ordningen bygger ovenpå en tidligere uddannelse – i Livs tilfælde – læreruddannelsen.

Liv er i tvivl, om hun senere får tjenester i Venø Kirke som følge af den nye arbejdsdeling mellem sognene. Det håber hun: "Kirkerummet, orgelspillet og sangen er en fin ramme for gudstjenesten".

Gudstjeneste eller ej: Den nye Thyholmpræst er velkommen på Venø.
/ VenøPosten – Jan Bendix

MANGE MEDLEMMER - HØJT AKTIVITETSNIVEAU

Venø Idræts- og Gymnastikforening afholdt lettere forsinket, men nu fuldt ud lovlig(!) sin årlige generalforsamling i august.

Formand Dorte Sauer kunne i sin beretning glæde sig over en medlemskreds på 123 ud af øens i alt ca. 185 beboere. Aktiviteterne omfatter havkajak, badminton, vinterbadning, billard, fitness og medvirken i fællesaktiviteter med blandt andre Menighedsråd, Efterskole, Havn og VenøBoen i forbindelse med ø-arrangementer i øvrigt.

Fitness kunne i februar fejre 1 års jubilæum med ca. 30 faste deltagere – og er nu en velindarbejdet ø-aktivitet.

De besluttede kontingentstørrelser for 2020 er listet på side 9.

På generalforsamlingen nyvalgtes Jakob Thorgård, der trådte ind i stedet for Marlene Vandsø Pedersen, der ikke genopstillede.

17 venøboere deltog i generalforsamlingen, hvor John Thusgaard varetog det ansvarsfulde job, som dirigent
/ Venø GIF – Dorte Sauer *(ref. forkortet af Red.)*

Arkivfoto: Tage Jepsen

DET SKER

GENERALFORSAMLING I VENØBOEN

Der indkaldes hermed til generalforsamling i VenøBoen **tirsdag den 27. oktober kl. 19:15** i spisesalen på Venø Efterskole.

Dagsorden efter vedtægterne:

1. Valg af dirigent
2. Formandens beretning
3. Fremlæggelse af regnskab
4. Indkomne forslag
5. Fastsættelse af kontingent
6. Valg til bestyrelsen samt 2 suppleanter
7. Valg af revisor
8. Eventuelt.

Ad 4: Forslag fra VenøBoens bestyrelse:
1) Vedtægtsændring af §3 til denne ordlyd: "Foreningen ledes af en bestyrelse på 5 medlemmer, der vælges for to år ad gangen. Højst et af bestyrelsens medlemmer må være ikke fastboende. På skift afgår 3 medlemmer på en generalforsamling og 2 ved den følgende. Bestyrelsen konstituerer sig selv".
2) "Generalforsamlingen giver VenøBoens bestyrelse mandat til at finde en løsning på, hvordan Venø Festival og evt. lignende aktiviteter kan blive en underafdeling af VenøBoen, hvor Venø Festival ledes af en arbejdsgruppe, der refererer til VenøBoens bestyrelse og har særskilt økonomi og regnskab".

Kom frisk og gå aktivt med i bestyrelsen. I år er flere bestyrelsesmedlemmer på valg, og to modtager ikke genvalg, Linda Tang, Kristian Olesen og Allan Bach. Berit Arberg Sauer modtager genvalg. Der skal vælges mindst et ikke fastboende medlem til bestyrelsen i år. Desuden skal der vælges to suppleanter. Medlemmer af VenøBoen med lyst til at deltage i bestyrelsesarbejde opfordres til at stille op til valget. Orienter gerne en fra nuværende bestyrelse om eventuel interesse.
/ VenøBoen – Linda Tang, formand

Færgetrafik i august

	2020	2019
Passagerer	36.336	26.171
Personbiler	15.444	11.226
Busser	488	456
Lastbiler	234	130
Gods (tons)	411	91
Cykler	2.700	1.310
Campingvogne	50	32

ARBEJDSLØRDAG I VENØ BØRNE- OG UNGDOMSHUS

Der inviteres til arbejdslørdag i Børnehuset **den 10. oktober kl. 9:00-16:30**.

Vi sørger for formiddagskaffe og brød samt frokost mm.

Kom frisk og gerne med værktøj.
Tilmelding til undertegnede via SMS eller Facebook.
/ Bestyrelsen – Flemming Damgaard, tlf. 27 29 66 00

Arkivfoto:: Jan Bendix

DET SKER

Formandens hjørne

RELATIONER OG GODE FORTÆLLINGER ER VIGTIGE

Kan man som børnefamilie bo på en ø uden skole og børnehave? Hvad skal arbejdet med tilflytning egentlig gøre godt for, og hvorfor interessere sig herfor? Hvordan får man fat i potentielle tilflyttere, og hvor skal man lede efter dem? Hjælper det egentlig noget at opføre en prøvebolig, hvor man kan bo i en periode for en meget billig husleje, så man ikke behøver sælge sit hus eller opsige sit lejemål på fastlandet? Er det vigtigt at færgen er billig eller måske endda gratis for at ville bosætte sig?

Beboerforeningen VenøBoens formål er bl.a. at være drivkraft for udvikling af Venø som et levedygtigt helårssamfund. Faktisk står der i vedtægterne, at den skal arbejde for, at der til stadighed er en befolkning på 200-300 fastboende fordelt på alle aldersgrupper. Det er der ikke lige nu. Vi er under 200 fastboende på Venø, og det har vi været længe. Og så er det naturligt at interessere sig for ovenstående og især for tilflytning af børnefamilierne. Som udnævnt velkomstambassadør ved jeg nemlig, at de tilflyttere, der de seneste to år har bosat sig på Venø er personer/familier midt i livet med børn, som ikke længere bor hjemme.

Hvordan man får fat i børnefamilier, som ønsker at bosætte sig på Venø, har optaget mig meget, imens jeg har siddet i VenøBoens bestyrelse.

At flytte til en ø eller til en ny egn kræver ifølge SaDS´ undersøgelse om bosætning mindst tre betingelser: En relation, en overgangsfase og det nye sted/øen skal kunne give det, man savner et andet sted. Og jeg vil sågar tilføje endnu to punkter nemlig tilgængelige arbejdspladser og boliger at flytte ind i. Lige nu er der potentielle familiehuse til salg på Venø, der arbejdes på et seniorbofællesskab, så flere huse bliver ledige, og en arbejdsgruppe ser på muligheden for at oprette en prøvebolig. På Venø kan vi tilbyde ro, fred og idyl samt en forholdsvis god infrastruktur. Børnehave og skole er at finde rimelig tæt på Venø.

Færgeturen er kort, og i år har den været gratis i en lang periode, som oveni købet fortsætter langt ind i efteråret. Så hvorfor kommer de så ikke bare og bosætter sig, de børnefamilier? Med det kan jeg drage en parallel til mig selv. Da jeg havde to små børn under skolealderen blev vores lejemål inde midt i Herning by alt for dyr, der var trafikstøj, og vi boede meget tæt på en befærdet vej. Vi besluttede derfor at ville købe et hus lidt ude på landet uden al den bilos og larm. Det blev Sunds, vi flyttede til. Jeg kendte kun Sunds fra turistbesøg om sommeren, når vi kunne bade i søen og fra Sct. Hans fester ved søens bred. Det var aldrig faldet mig ind at man også kunne bo der. Sunds er en lille landsby 14 km fra Herning med sø, skov og en "berømt" skole. Der er gode gangstier til og fra skole, så børnene ikke behøver at skulle ud i biltrafik. Noget man ofte sætter pris på som børnefamilie. Der var ro og fred, vand, idyl og højt til himlen. Det kan man finde mange andre steder i Danmark bl.a. jo også på Venø.

Så hvorfor købte jeg så ikke hus på Venø dengang, som jeg ellers også havde besøgt flere gange som barn på Firbjergsande og som turist på øen om sommeren med min lille familie? Det som gjorde udslaget var, at en kollega talte varmt om Sunds, og at de selv havde bygget hus i byen. De var på samme alder som os selv og havde børn i nogenlunde samme alder som vores. Vi var en dag på besøg hos dem og kunne lige pludselig se os selv bo der. Så selvom der på Venø er smukke omgivelser, masser af turistvenlige aktiviteter, gratis færgeperioder, meget lidt trafik uden for gratisperioderne, idyl, sol og sommer, gode skoler tæt på og god infrastruktur, så er en personlig relation og nogle at spejle sig i det allervigtigste, hvis nogen skal flytte til en ny egn. Jeg kendte på daværende tidspunkt nogle med et sommerhus på Venø, hvilket var årsagen til, at jeg flyttede hertil - for knapt fire år siden.

De midaldrende bosætter sig erfaringsmæssigt af sig selv, fordi vi jo på øen bor mange i den alder og at vi blandt kolleger og i andre fællesskaber automatisk spreder budskabet om alt det herlige, som er at finde på Venø.

Nu skal der arbejdes på at få den første modige småbørnsfamilie eller to til at flytte hertil, så der bliver nogle at spejle sig i og nogle gode fortællinger at give videre. Det er ikke gjort med gratis færge, børneaktiviteter og en Facebook-side.

Hermed ønsker jeg den nye bestyrelse god vind i sejlene og held og lykke med opgaven.
/ VenøBoen – Linda Tang

DET SKER

KONTINGENTOPKRÆVNING

Alle medlemmer af VenøBoen har nu modtaget den årlige kontingentopkrævning. Er du endnu ikke medlem og gerne vil støtte VenøBoens arbejde, kan du tage kontakt til foreningens kasserer: soeren@venoe.dk.

VenøBoen arbejder for at bevare og udvikle Venø som et velfungerende helårssamfund. Af VenøBoens arbejdsopgaver kan fx nævnes:

- Udgivelse af VenøPosten i samarbejde med Venø Menighedsråd
- Venøs hjemmeside www.venoe.dk
- Årlig strandrensning
- Repræsentant i Færgeudvalget for Venø Færgefart
- Regelmæssige møder med Struer Kommune
- Medlemskab af Sammenslutningen af Danske Småøer, som igen er bindeled til Folketingets udvalg for småøer
- Opretholdelse og forbedring af Venøs infrastruktur
- Udviklingsplaner for Venø.

Både fastboende venøboere, sommerhusejere og venner af Venø kan blive medlem af VenøBoen, og det årlige kontingent er på kr. 125,- pr. person. For hvert medlem videresendes kr. 50,- som kontingent til Ø-sammenslutningen.

Og husk at du som medlem af VenøBoen kan få en gratis venoe.dk e-mailadresse.

/ VenøBoen – Søren Lang Hindkjær

VENØS TILSYNEKOMST I VERDEN

Når man befinder sig på Venø, så kan man ind imellem komme til at spekulere over, hvordan og hvorfor øen har fået den udformning, som den gennem årtusinderne og siden istiden har fået. Fx kaldte den gamle landskabsforfatter Achton Friis øen for en søhest i Limfjorden.

Til belysning af sådanne spørgsmål har foredragsgruppen bedt geologen Johanne Bendix at fortælle om og illustrere Venøs geologiske og landskabsmæssige udformning.

Det sker **torsdag den 5. november kl. 19:30** i Efterskolens foredragssal.

/ Foredragsgruppen – Per Mikkelsen

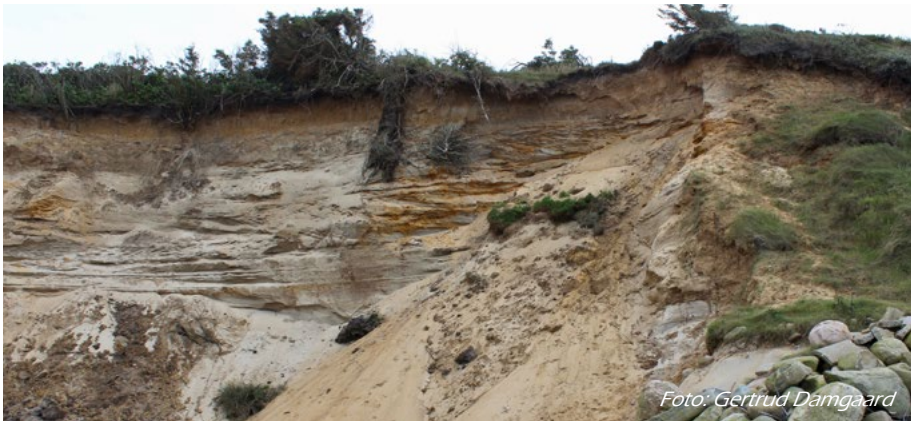

Foto: Gertrud Damgaard

ÅBNINGSTIDER I OKTOBER

hylleberg frisør venø

Åbent torsdage kl. 12:00-20:00
og fredage kl. 9:00-17:00

Ferielukket fra den 9. - 16. oktober

Riisvej 24, tlf. 30 25 90 79

Venø Galleri

Åbent efter aftale.

Lis Jensen, Tangvej 1, tlf. 27 62 03 87
veno-galleri.dk
lis.moeller.jensen@gmail.com

Venø kartofler & lam

Kartofler, hele og halve lam
sælges ved telefonisk henvendelse
på tlf. 40 31 83 02.

facebook.com/venoekartofler
venoe-kartofler.dk

VENØ KRO
EST 1936

Vi holder åbent for selskaber og
glæder os til at byde jer velkommen!

Bestil venligst bord på tlf. 97 86 80 06
eller info@venoekro.dk
www.venoekro.dk

DET SKETE

VenøBoen

Linda Tang (formand)
tlf. 22 90 42 89, ltm@venoe.dk

Søren Lang Hindkjær (kasserer)
tlf. 42 12 58 99, soeren@venoe.dk

Berit Arberg Sauer (referent), Kristian Olesen (færgekontakt), Allan Bach, Annette Friis (ø-repræsentant) og Bodil Anker-Møller.

Medlemskab af VenøBoen opnås ved at indbetale kr. 125,- pr. voksen til: Hvidbjerg Bank, konto 75005004298.

venoe.dk/foreninger/venoeboen

Venø Børne- og Ungdomshus

Børnehuset kan lejes af alle! Hvis man som "udenøs" forudlejer Børnehuset 10 gange, får man dagslejen til 175 kr. mod forudbetaling.

Priser for øboere:

1 dags leje:	150 kr.
Døgnleje:	350 kr.
2 døgns leje:	600 kr.

Priser for "udenøs":

1 dags leje:	500 kr.
Døgnleje:	800 kr.
2 døgns leje:	1.500 kr.

Henvendelse vedrørende udlejning og medlemskab skal ske til Mette Jaffke på tlf. 23 27 22 99. Et medlemskab koster kr. 100 pr. person pr. år.
/ Bestyrelsen

Sygeplejerske på Venø

Mette Jaffke, Strømmen 14, Venø
tlf. 97 86 80 76 / 23 27 22 99.

Hjertestartere

- Cykelskuret ved Venø Efterskole, Nørskovvej 8.
- Ved Børnehuset, Lønningen 2.

Se mere om Venø på: venoe.dk

Lilly Møller har - jf. tidligere opfordring i VenøPosten - sendt os denne opskrift på brombærvin. / Red.

Foto: Jan Bendix

Brombærvin (minder om portvin)
250 g brombær
1 flaske rødvin (7½ dl)
200 g flormelis
3 dl vodka eller cognac

Skyl og tør brombærrene og læg dem i en skoldet, glaseret lerkrukke eller et glas med låg. Hæld rødvin over bærrene.

Lad blandingen trække i mindst to døgn på et køligt sted.

Tilsæt flormelis og rør, indtil det er opløst. Hæld blandingen i en nyskoldet saftpose og lad saften løbe igennem (et viskestykke er ok).

Saften tilsættes vodka eller cognac. Rør rundt og hæld derefter på flasker, der proppes til.

Stil dem køligt mindst 2 mdr. før prøvesmagning og servering.

Alkoholprocenten er ca. 20.

God fornøjelse!

/ Lilly Møller, Riisvej 5

EN DEJLIG AFTEN I ØERNES RIGE...

Den 10. september lykkedes det endelig at gennemføre årets første foredrag på Venø – og det var hele ventetiden værd. En veloplagt Christina Vorre fortalte om øen, der ophørte med at eksistere i 1999 – om øen, hvor det eneste der er tilbage er en kirkegård – samt om øen i Roskilde Fjord, der er udråbt til et selvstændigt kongerige med egne frimærker.

Som en anden Achton Friis guidede Christina Vorre os på bedste vis til diverse øer samt ikke mindst en række interessante historier om diverse øboere. Vi fik historien om, hvordan kongen blev indblandet i en fejde mellem fyrmesteren og præsten samt historien om en fyrmesterfamilie, der trivedes bedst helt alene på øen.

En stor tak til Venø Efterskole for at have arrangeret det sådan, at vi kunne afvikle foredraget i helt trygge rammer og uden fare for coronasmitte.

Nu ser vi så frem til årets andet og sidste foredrag, der også handler om en ø – vores allesammens Venø – og dens geologi. Se omtale af dette foredrag på side 7.
/ Anders Vandsø Pedersen

Foto: Søren Hindkjær

DET SKER

SAUNAEN OG VENØ BADELAUG

Venø GIF har besluttet, at det pga. Corona indtil videre kun er medlemmer af Venø bade- og saunalaug, der må benytte sig af saunaen på havnen. Dvs. at det kun er de registrerede medlemmer, der må komme i saunaen og ikke gæster udefra eller andre familiemedlemmer. Vi håber, at vi igen kan åbne for gæster til foråret.

Ønsker du at kunne benytte saunaen i det kommende vinterhalvår, SKAL du altså melde dig ind i lauget. Efterfølgende vil du modtage retningslinjer for brugen af saunaen. Betaling for både gamle og nye medlemmer skal ske til Venø GIF på MobilePay 97184 - skriv SAUNA. Pris 300 kr. Betal venligst inden du benytter saunaen næste gang. Har du spørgsmål angående saunaen så ring til Dorte Sauer på tlf. 23 95 34 97.

Billard

Venø GIF tilbyder billard hver **mandag fra kl. 14:00-16:00** i kælderen på Nørskov. Ønsker du at spille, så kontakt Karl Askanius på tlf. 21 42 70 55. Pris pr. sæson 200 kr.

GIF kontingenter 2020

Grund- og støttemedlemskab	50 kr.
Havkajak	300 kr.
Billard	200 kr.
Badminton	300 kr.
Sauna/badelaug	300 kr.
Yoga 10 gange (prøveperiode okt.-dec.)	300 kr.
Fitness - pr. måned	100 kr.
Fitness - pr. halvår	500 kr.
Fitness - pr. heltår	900 kr.

Ønsker man at tilmelde sig fitness så kontakt Anne Thusgaard på mail 97868106@mail.dk.

Julekrobal

Da vi er usikre på, hvordan Coronasituationen udvikler sig, aflyser vi julekroballet i år. Vi vender stærkt tilbage.

/ Venø GIF – Dorte Sauer

YOGA FOR BEGYNDERE

Så begynder "yoga for begyndere" med yogainstruktør Naiyana på **tirsdage kl. 17:30-18:15**. Fra **tirsdag den 20. oktober** og frem til jul.

Der startes roligt op, så alle kan være med. Vi mødes i Efterskolens hal. Medbring egen måtte, håndklæde og vanddunk.

Pris kr. 300,-. Tilmelding til Ingrid K. på mail: ingridk@venoe.dk **senest den 5. oktober**. Der skal være minimum 5 deltagere for holdoprettelse.

/ Venø GIF – Naiyana og Ingrid Korsgaard

BOLIGER TIL SALG

- **Høfden 3**
  Pris: kr. 975.000
  Boligareal: 60 m2

- **Nørskovvej 3**
  Pris: kr. 1.750.000
  Boligareal: 119 m2

- **Riisvej 2**
  Pris: kr. 975.000
  Boligareal: 111 m2

Se mere på: www.nybolig.dk.

/ Maria Kongsgaard Ottesen
Nybolig Struer & Ulfborg
Tlf. 97 85 55 55
Mail: 7600@nybolig.dk

Foto: Jan Bendix

DET SKETE

Foto: Jan Bendix

VINDER KR. 82.000 I "ALLE MOD 1"

Jens Hagbart Nielsen, søn af Gitte og Hagbart, Nørskovvej 6, vinder pengepræmie i DR1's underholdningsserie.

Jens er under uddannelse til pilot i Forsvaret. Udsendelsen kan ses på www.dr.dk/drtv/se/alle-mod-1_208542.

/ VenøPosten – Red

HAVNEHUSETS CAFE & KIOSK TAKKER AF FOR I ÅR

Havnehuset lukker officielt ned for sæsonen fra den 1. oktober.

Vi takker alle venøboere, efterskoleelever, sommerhusejere, sejlere og andre, der på forskellig vis har støttet os i sommerens løb. Det har været dejligt at møde jer alle i butikken. En særlig tak til alle de frivillige, som har givet en hånd med i butikken, til forskellige arrangementer eller på selve havneområdet. Det har været en stor hjælp. Tusind tak.

Vi begyndte sæsonen med Coronaens begræsninger for forsamlinger, hvor" åben ø" i påsken blev aflyst.

Det gjorde os naturligvis usikre på, hvordan resten af sæsonen ville tegne sig. De manglende besøgende i påsken dukkede så op i sommerens løb, især da færgen blev gratis for gående og cyklister.

Vi er også blevet hjulpet af "gratis færge" i august og september, så alt i alt er vi tilfredse med årets resultat.

Vi slutter så desværre sæsonen med Coronanens begrænsninger igen. Derfor kan vi heller ikke gennemføre den nedlukningsreception, som vi havde planlagt - æv, æv...

Vi kan på nuværende tidspunkt ikke sige noget om næste års drift af Havnehuset.

Stor tak til jer alle for støtte og opbakning.

/ Havnehuset – Carsten Nørager og Dorte Sauer

PUCH MAXI TRÆF

Den danske sommer har budt på nye turistmuligheder.

En af dem, som Venø har stiftet bekendtskab med, er Puch Maxi Træf. En Puch-entusiast har istandsat det hæderkronede transportmiddel, forsynet det med grønne mælkekasser og indarbejdet det i guidede ture rundt i området.

En ledsagebil med reserveknallerter og -dele sikrer stabiliteten i arrangementet. Her er et glimt fra arrangementets glorværdige start på Venø Færgen.

/ VenøPosten – Red.

Foto: Jan Bendix

FULD FART OVER EFTERSKOLELIVET

September er traditionen tro en måned med ture ud af huset, og i midten af september drog skolens fire linjer på årets første linjetur.

Friluftsliv besøgte Thy klatre- og fritidsklub i Snedsted og fortsatte derefter i kano og på gåben gennem Nationalpark Thy. Det blev til to overnatninger i lavu og på shelterpladser - den sidste ved Lodbjerg Fyr. Et helt forrygende skønt vejr var med til at skabe de bedste rammer for turen.

Forfatterlinjen og Kunstlinjen fulgtes til Aarhus med besøg på bl.a. Aros, Dokk1 og på Aarhus Kunstskole. Mange af vores elever kender en del til Aarhus, men en linjetur planlagt af kunst- og forfatterlærerne bringer alligevel helt nye input. På Instagram kan man læse følgende om forfatterlinjens program:

Glimt fra går(hu)sdagens udskejelser og udskrivelser med Forfatterlinjen. Tak til @arosartmuseum, @kunsthalaarhus (visning af den originale instruktør Joanna Hoggs tyst indtrængende film Exhibition) og @skrivekunstskolen i inspirerende skikkelse af @madsmygind for behagelige og berigende oplevelser. Forfatter forfat for fan'n!

Andendagens forfattermenu i Aarhus: @ikeaaarhus for tomme kulisser at fylde liv og historier i, @dokk1aarhus for udsyn og indsigt i alverdens historier og ind imellem @noedhjaelp og @aarhusretroogtrend for ting med gamle historier at fortælle videre på.

Det blæser altid i Vestjylland - eller gør det? Spørger man Surf & Sejladslinjen, vil de måske mene, at der godt kunne have været lidt mere vind i sejlene på deres linjetur til Handbjerg Marina og videre til Gyldendal Havn. Men frem kom de - og mon ikke der kommer mange gode dage med vind i de kommende måneder?

Alt godt herfra!

/ Venø Efterskole – Tage Jepsen og Lone Nørrum

ÅRSMØDE I SKOLEKREDSEN

Den 24. september blev der med 5 måneders "corona-forsinkelse" afholdt generalforsamling i Skolekredsen på Venø Efterskole.

Kredsen har ca. 40 medlemmer på Venø. Skolekredsen er øverste myndighed og det folkelige bagland for efterskolens eksistens og værdigrundlag. 26 medlemmer og interesserede deltog. De fik optimistiske beretninger fra bestyrelse og forstander. Alle 96 pladser er optaget efter flere år, hvor det ikke har været tilfældet.

Efter flere "spareår", hvor midler til opførelse af hallen har haft 1. prioritet, er der igangsat et omfattende opgraderingsprogram. Det kommer i første omgang eleverne til gode. Der er ansat flere lærere, der investeres i udstyr og faciliteter til linjerne og fornyelse af værelser, fællesarealer og møbler.

Eleverne kom tilbage til skolen i maj efter corona-hjemsendelsen i foråret. Det var en anderledes skole med afspritning og øget rengøring, afstandskrav og begrænsninger i sociale kontakter. Alle sejl blev sat for at give eleverne en kanon afslutning med fokus på linjeaktiviteter, ture og mange valgfag efter måneder med online boglig undervisning.

Revisor gennemgik regnskabet under overskriften "tilbage på sporet", som følge af fuld skole. Det økonomiske resultat for 2019 blev et mindre underskud på ca. 35 tkr. Det er som budgetteret, og underskuddet forklares med øgede omkostninger til opgradering, og at en del af det øgede statstilskud for elevholdet 2019/20 udbetales forskudt i 2020. Der budgetteres med et overskud i 2020 på 700-800 tkr.

Rasmus Normann Andersen, som er forældre til elev på seneste elevhold, og Niels Haahr, Riisvej 11, blev nyvalgt til bestyrelse og som suppleant.

/ Venø Efterskole – Peter Petersen

Fotos: Venø Efterskole

OKTOBER

Foto: Jan Bendix

4. oktober	kl. 09:00	Gudstjeneste v/Trine Parbo
10. oktober	kl. 9:00	Arbejdslørdag i Venø Børne- og Ungdomshus
11. oktober	kl. 10:30	Højmesse v/Trine Parbo
18. oktober	kl. 10:30	Højmesse v/Trine Parbo
20. oktober	kl. 17:30	Yoga for begyndere, Efterskolens hal (tilmeld. 5/10)
21. oktober	kl. 19:00	Grøn omstilling, Energi på Venø, Venø Efterskole
25. oktober	kl. 14:00	Søndag i kirken
27. oktober	kl. 19:15	Generalforsamling i VenøBoen, Efterskolens spisesal
1. november	kl. 18:30	Allehelgensgudstjeneste v/Trine Parbo
1. november	kl. 20:00	Allehelgensgudstjeneste v/Trine Parbo
5. november	kl. 19:30	Venøs geologi, Efterskolens foredragssal

Badminton, GIF: Mandage, Efterskolens hal - første gang 14/9

Billard, GIF: Mandage kl. 14:00, Nørskov

Fitness: Alle dage kl. 7:00-22:00 i Efterskolens hal

Havkajak, GIF: Onsdage kl. 19:00, fra Venø Efterskole

Tirsdagsholdet: Tirsdage kl. 9:00-12:00, Venø Havn

Vinterbadning: Lørdage kl. 8:00 (mødested v/saunaen på havnen)

Yoga: Tirsdage kl. 17:30-18:15 i Efterskolens hal - første gang 20/10

VENØ POSTEN

Indlæg og/eller optagelse i kalenderen, der ønskes bragt i VenøPosten november 2020 bedes sendt til: vp@venoe.dk senest

den 29. oktober

i elektronisk form (uden formatering, indryk og spalter mm.). Indlæg er dog også velkomne fra folk uden elektroniske forsendelsesmuligheder.

VenøPostens spalter er åbne for alle. Signerede meningstilkendegivelser optages. Redaktionen forbeholder sig ret til af pladshensyn at redigere og forkorte det indsendte materiale.

Kommentering af meningstilkendegivelser kan ikke forventes at ske før i det følgende nummer af VenøPosten.

Udgivere: VenøPosten udgives af Venø Menighedsråd og VenøBoen.

Abonnement: VenøPosten kan tegnes i abonnement ved henvendelse til udgiverne.

Redaktion og layout: Jan Bendix og Bettina Kjær

Korrektur: Marianne Pedersen

Fotografer: Christian Dehnfeld Mortensen, Preben Friis og Erling Roseth

Trykning: Jan Bendix a/s

venoe.dk/venoeposten

Venø-kalender
På venoe.dk findes en årskalender med alle registrerede ø-aktiviteter så langt frem, som arrangørerne indmelder dem. Brug kalenderen som værktøj i planlægningen og registrer via webmaster@venoe.dk, når arrangementstidspunkt foreligger.

Næste gang vi ses
VenøPostens næste udgave er hos vores læsere **den 4. november.**

/ VenøPosten – Red.